

---

**EXMO. SR. DR. JUIZ DE DIREITO DA 2ª VARA DE FALÊNCIAS E  
RECUPERAÇÕES JUDICIAIS DE SÃO PAULO CAPITAL****Processo nº 1087929-16.2021.8.26.0100***Relatório Mensal de Atividades – Junho/2023*

**ADJUD Administradores Judiciais Ltda.**, nomeada como administradora judicial na recuperação judicial da **Sorosistem Materiais Compostos S.A.** e **Advanced Composite – Soluções em Materiais Compostos Ltda.**, por seu representante e por seu advogado que esta subscrevem, vem, com o devido respeito, à presença de V. Exa., atendendo à exigência do artigo 22 da Lei 11.101/2005, encaminhar o presente Relatório Mensal de Atividades do grupo econômico.

2. Importante que se ressalte, uma vez mais, que este relatório foi produzido com base em documentos e informações fornecidos pelas próprias empresas em recuperação judicial, as quais estão sendo, no curso do processo, objeto de verificação ou exame mais aprofundado por parte desta Administradora Judicial. Estes documentos e informações encontram-se à disposição dos interessados junto à administração judicial.

3. Por oportuno, apresenta a administração judicial trecho do relatório relativo à sua conclusão quanto às atividades e à situação econômico-financeira das Recuperandas, como segue:

### **“(...) CONCLUSÃO**

*Com base nos documentos acostados aos autos do pedido de recuperação judicial e informações complementares fornecidas diretamente para a administração judicial, o grupo Sorosistem/Tecsis se encontra em atividade, concentrada basicamente na prestação de serviços pela empresa Advanced Composite – Soluções em Materiais Compostos Ltda. (ADCOMP).*

*No período analisado (4M-2023), verifica-se que as recuperandas apresentaram o prejuízo líquido de R\$ 3,45 milhões, representando 31,4% do faturamento do período (R\$ 10,97 milhões). Tais resultados negativos frequentes alertam para a preocupação sobre um possível soerguimento real das operações.*

*Este resultado mantém o elevado endividamento entre as contas patrimoniais ativas e passivas, com as obrigações (Passivo) representando 6,7 vezes superior ao total dos bens e direitos (Ativo), mantendo quase o nível de março/22, que foi de 6,8 vezes. Ainda, pelos números apresentados até o momento nos balanços, as recuperandas mantêm um cenário com baixos índices de liquidez.*

*Sobre o inventário dos estoques da empresa Sorosistem, mais precisamente o estoque de Camaçari/BA, as recuperandas somente informam que o inventário e venda da maior parte destes ativos está em estágio avançado de negociação, porém, ainda sem solução, deixando indicação no balanço que não compõe à realidade do estoque atual.*

*Ainda, sobre o quadro de funcionários, destaca-se que, na empresa Sorosistem, do total de 55 postos de trabalho, há 46 classificados como “afastados”, motivo de esclarecimentos a serem prestados pelas recuperandas.*

*Comparando-se o faturamento de 2022 com o de 2023, verifica-se que as atividades desenvolvidas pela Adcomp apresentaram queda na prestação de serviços, impactando negativamente na reversão dos prejuízos sequenciais e na retomada.*

*Registre-se, por oportuno, que às fls. 14.744/14.762 a administração judicial apresentou informações detalhadas sobre o passivo fiscal das recuperandas, observando-se atrasos nos recolhimentos e cancelamento de parcelamentos por falta de pagamento.*

*Por fim, importante destacar o contido na petição de fls. 15.000/15.004 apresentada pelas recuperandas, prestando as seguintes informações:*

- a) *Com relação ao passivo fiscal estão adotando providências para a sua regularização, mediante a solicitação de parcelamentos e/ou retomando os pagamentos dos parcelamentos ainda vigentes.*
- b) *Em razão do desenvolvimento de importante solução técnica de reparo de pás para mercado eólico, devidamente patenteada, possibilitam a conquista de novo projeto no valor de, aproximadamente, 90MM de Reais.”*

4. Registre-se, por fim, que os honorários da administradora judicial referentes aos meses de abril, maio e junho de 2023 estão pendentes de pagamento.

Termos em que,  
Requer a juntada para os devidos fins.  
São Paulo, 27 de junho de 2023

**ADJUD Administradores Judiciais Ltda.**  
Vânio Cesar Pickler Aguiar  
p/ Administradora Judicial

**Luiz Gustavo N. Camargo**  
OAB/SP 233.190

## RELATÓRIO MENSAL DE ATIVIDADES

*Junho / 2023*

### Sumário

<b>1.</b>	<b>INTRODUÇÃO</b>	<b>2</b>
<b>2.</b>	<b>QUADRO SOCIETÁRIO</b>	<b>2</b>
2.1.	Empresas Recuperandas	2
<b>3.</b>	<b>ANÁLISE ECONÔMICO-FINANCEIRA</b>	<b>3</b>
3.1.	Demonstrativo de Resultado	3
3.2.	Resultado	6
3.3.	Ativo e Passivo	6
3.4.	Fluxo de Caixa	8
<b>4.</b>	<b>INFORMAÇÕES COMPLEMENTARES</b>	<b>9</b>
4.1.	AGC – Assembleia Geral de Credores	9
4.2.	Recursos Humanos	9
<b>5.</b>	<b>CRONOGRAMA PROCESSUAL</b>	<b>10</b>
<b>6.</b>	<b>CONCLUSÃO</b>	<b>10</b>
<b>7.</b>	<b>ANEXOS</b>	<b>11</b>
I.	Balanço	12
II.	Demonstrativo de Resultados	13
III.	Fluxo de Caixa	14

## 1. INTRODUÇÃO

O presente Relatório Mensal de Atividades (RMA), pertinente ao mês de junho de 2023, reúne e analisa as informações econômico-financeiras entregues pelas Recuperandas a esta administração judicial, referente ao mês de **Abril/2023**, conforme determinado às **fls. 4.825/4.829** dos autos principais, em comparação com informações dos últimos relatórios apresentados.

Estão submetidas a este processo de recuperação judicial a **Sorosistem Materiais Compostos S.A.** (antiga Tecsis – Tecnologia e Sistemas Avançados S.A.) - CNPJ 00.469.550/0001-54, e **Advanced Composite – Soluções em Materiais Compostos Ltda.** (ADCOMP) - CNPJ 27.422.151/0001-94.

As atividades das Recuperandas foram objeto de informação no primeiro relatório desta administração judicial (**fls. 5.486/5.505**), consistindo basicamente na fabricação de artefatos e soluções para o setor de energia eólica (Sorosistem) e à prestação de serviços de manutenção e reparo de pás eólicas (Adcomp).

A partir de janeiro/2022, a contabilidade passou a ser elaborada por equipe interna, para melhor retratar as informações contábeis, bem como evitar a ocorrência de atrasos na sua elaboração. Durante o ano de 2022, ocorreram movimentações de profissionais na equipe contábil, a fim de melhorar a gestão das demonstrações contábeis e das informações econômicas e financeiras.

## 2. QUADRO SOCIETÁRIO

### 2.1. Empresas Recuperandas

O quadro societário da SOROSISTEM está assim composto:

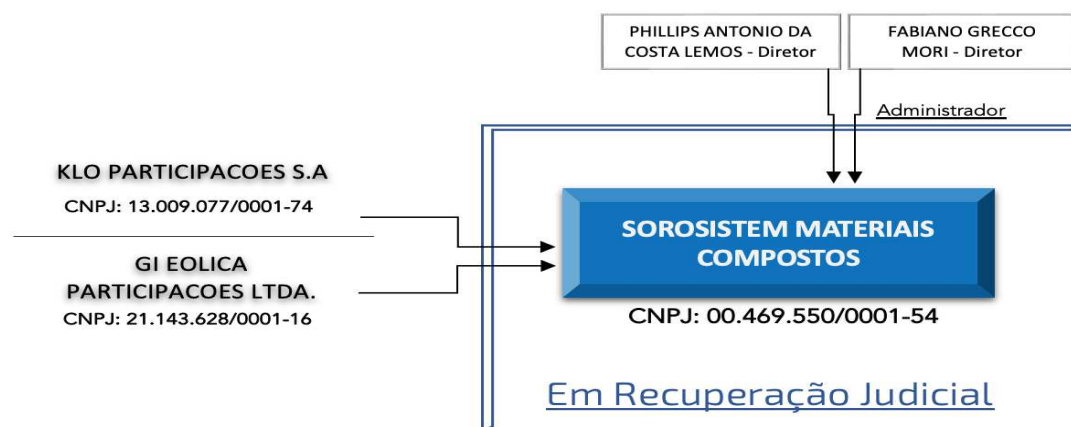

ACIONISTA	CNPJ	%	Valor (R\$)
KLO PARTICIPAÇÕES S/A	13.009.077/0001-74	0,69%	3.201.156,64
G.I. EÓLICA PARTICIPAÇÕES LTDA.	21.143.628/0001-16	99,31%	463.064.144,00
<b>TOTAL AÇÕES</b>		<b>100%</b>	<b>466.265.300,64</b>

O quadro societário da ADVANCED está assim composto:

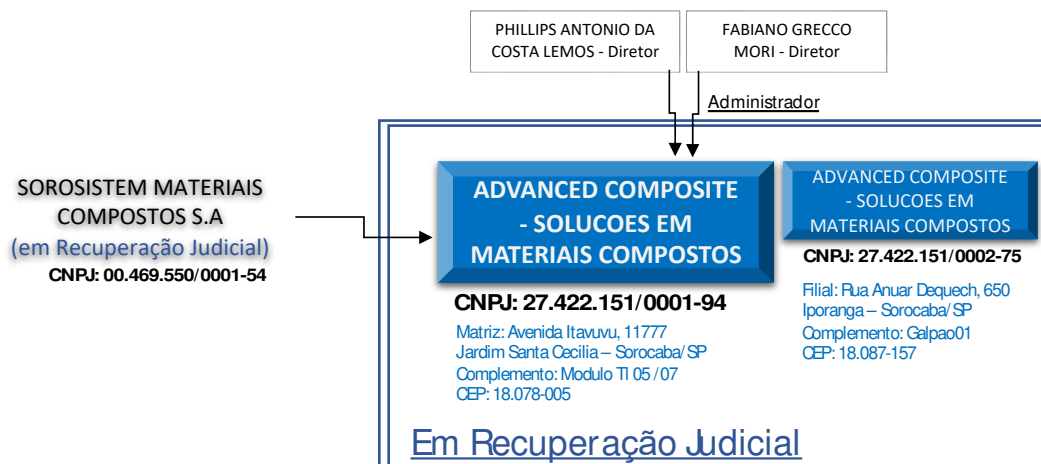

ACIONISTA	CNPJ	%	Valor (R\$)
SOROSISTEM MATERIAIS COMPOSTOS S.A.	00.469.550/0001-54	100,00%	3.785.440,00
<b>TOTAL AÇÕES</b>		<b>100%</b>	<b>3.785.440,00</b>

### 3. ANÁLISE ECONÔMICO-FINANCEIRA

As informações econômico-financeiras contemplam a consolidação das demonstrações das recuperandas SOROSISTEM e ADCOMP, tendo como base o primeiro quadrimestre de 2023 e seu comparativo como mesmo período de 2022.

#### 3.1. Demonstrativo de Resultado

O faturamento total no período analisado (4M/23) foi de R\$ 10,97 milhões, uma queda de 31,0% se comparado com o mesmo período de 2022 (4M/22), que foi de 15,91 milhões, mostrando retração no ano de 2023. No mês de abril/23, o faturamento foi de R\$ 2,41 milhões, uma queda de 25,3% se comparado com o mesmo mês de 2022, que foi de R\$ 3,22 milhões.

Valores em R\$ mil			
MÊS/ANO	2022	2023	%
Janeiro	5.609	2.310	-58,8%
Fevereiro	5.097	3.500	-31,3%
Março	1.982	2.756	39,0%
ABRIL	3.218	2.405	-25,3%
<b>TOTAL</b>	<b>15.907</b>	<b>10.971</b>	<b>-31,0%</b>

Pelo faturamento dos quatro primeiros meses de 2023, verifica-se que apenas o mês de março foi superior ao mesmo mês do ano de 2022. Nos demais meses do ano de 2023, o faturamento foi inferior ao ano de 2022, indicando desaceleração no ingresso de receitas, ou seja, o projeto que vem sendo desenvolvido pelas recuperandas, informado nos relatórios anteriores, ainda não influenciou na reversão do faturamento.

Os custos operacionais e os impostos no período (4M/23) totalizaram R\$ 10,29 milhões e resultou em uma margem de contribuição de 6,2%, **ante uma margem de 8,2% no 3M/23**. Já em 2022 (4M/22), os custos operacionais e os impostos totalizaram R\$ 9,71 milhões, gerando uma margem de contribuição de 39,0%. Esta margem de contribuição dos quatro primeiros meses de 2023 se mostra insuficiente para fazer frente às demais despesas (administrativas, financeiras e não operacionais).

Atendo-nos apenas ao mês de abril/23, verifica-se que o total dos custos operacionais e impostos foi de R\$ 2,43 milhões, enquanto o faturamento foi de R\$ 2,41 milhões, redundando numa margem de contribuição negativa de 0,9%.

<i>Valores em R\$ mil</i>				
CONTA	4M-2022	4M-2023	abr/23	%
Impostos Totais	1.340	1.188	271	11,3%
Descontos/Devoluções		96	-	-
Matéria-Prima / Mercadoria	770	574	12	0,5%
Mão de Obra Direta	5.011	6.052	1.515	63,0%
Serviços Técnicos Terceirizados	521	966	211	8,8%
Custo Indireto	2.067	1.415	418	17,4%
<b>(=) TOTAL</b>	<b>9.709</b>	<b>10.291</b>	<b>2.427</b>	<b>100,9%</b>
<b>Margem de Contribuição</b>	<b>39,0%</b>	<b>6,2%</b>	<b>(0,9%)</b>	

As despesas administrativas do período analisado (4M/23) foram de R\$ 3,81 milhões, enquanto no mesmo período do ano de 2022, (4M/22), foram de R\$ 5,53 milhões. Comparando-se as despesas administrativas com o faturamento, verifica-se que tem oscilado na mesma proporção do faturamento; ou seja, representaram nos períodos analisados o percentual de 31,0%.

Considerando-se apenas o mês de abril/23, as despesas administrativas foram de R\$ 1,04 milhões, representando 44,0% do faturamento do mês (R\$ 2,41 milhões).



Valores em R\$ mil

CONTA	4M-2022	4M-2023	abr/23	%
Pessoal	1.074	739	191	7,9%
Estrutura	97	207	57	2,4%
Serviços prestados Terceiros	302	250	75	3,1%
Comunicação / TI	129	243	80	3,3%
Comercial / Marketing	1.450	282	111	4,6%
Assessoria / Consultoria	752	948	267	11,1%
Administrativas	183	290	59	2,5%
Veículos / Fretes	645	547	105	4,4%
Tributárias	8	9	-	-
Máquinas/Equipam. ADM	871	125	87	3,6%
Depreciação / Amortização	4	14	3	0,1%
Indedutíveis	17	155	1	0,0%
<b>TOTAL</b>	<b>5.533</b>	<b>3.809</b>	<b>1.035</b>	<b>43,0%</b>

As receitas e despesas financeiras líquidas do período (4M/23) foram negativas em R\$ 559 mil, e no mesmo período de 2022 (4M/22) foram negativas em R\$ 1,013 mil. No mês de abril/23, o resultado financeiro líquido foi negativo de R\$ 140 mil, representando 6,2% do faturamento. Com relação aos resultados não operacionais no período (4M/23), estão representados por recuperações de despesas, no valor R\$ 95 mil, representando 3,9% do faturamento do mês (R\$ 2,41 milhões).

Valores em R\$ mil

CONTA	4M-2022	4M-2023	abr/23	%
Receita financeira	3	60	9	0,4%
Despesa Financeira	1.016	619	149	6,2%
Receita Não-Operacional	742	273	71	3,0%
Despesa Não-Operacional	12	33	26	1,1%
<b>TOTAL</b>	<b>(282)</b>	<b>(319)</b>	<b>(95)</b>	<b>(3,9%)</b>

Ainda sobre as contas financeiras, o quadro seguinte mostra que os juros bancários foram responsáveis por 75,2% do total das despesas financeiras

Valores em R\$ mil

CONTA	DESCRIÇÃO	ADCOMP	OROSISTEN	TOTAL	%
5.1.1.01.0001	DESPEAS BANCARIAS	34,11	0,57	34,67	5,6%
5.1.1.01.0003	IOF	28,41	-	28,41	4,6%
5.1.1.01.0004	MULTA S/ IMPOSTOS	8,57	-	8,57	1,4%
5.1.1.01.0005	JUROS S/ IMPOSTOS	5,15	-	5,15	0,8%
5.1.1.01.0006	VARIACAO CAMBIAL PASSIVA	24,65	-	24,65	4,0%
5.1.1.01.0007	JUROS BANCARIOS	465,27	0,00	465,27	75,2%
5.1.1.01.0008	DESCONTOS CONCEDIDOS	8,08	-	8,08	1,3%
5.1.1.01.0010	JUROS E MULTA	41,62	2,65	44,27	7,2%
<b>TOTAL</b>		<b>615,86</b>	<b>3,22</b>	<b>619,08</b>	<b>100,0%</b>



### 3.2. Resultado

As recuperandas encerraram o período analisado (4M/23) com prejuízo de R\$ 3,45 milhões, ou 31,4% sobre o faturamento do período (R\$ 10,97 milhões). Em 2022, no mesmo período (4M/22), o resultado foi positivo de R\$ 382 mil.

Atendo-nos apenas ao mês de abril/23, o prejuízo foi negativo de R\$ 1,15 milhões, ou 47,9% sobre o faturamento do mês (R\$ 2,41 milhões).

<i>Valores em R\$ mil</i>				
CONTA	4M-2022	4M-2023	abr/23	%
(+) Faturamento	15.907	10.971	2.405	100,0%
(-) Deduções	1.340	1.284	271	11,3%
Custo Operacional	8.369	9.007	2.157	89,7%
Despesas Administrativas	5.533	3.809	1.035	43,0%
<b>(=) RESULTADO OPERACIONAL</b>	<b>664</b>	<b>(3.129)</b>	<b>(1.057)</b>	<b>(43,9%)</b>
Resultado Não-Operacional	(282)	(319)	(95)	(3,9%)
<b>(=) RESULTADO LÍQUIDO</b>	<b>382</b>	<b>(3.448)</b>	<b>(1.152)</b>	<b>(47,9%)</b>
	2,4%	(31,4%)	(47,9%)	

### 3.3. Contas do Ativo e Passivo

As recuperandas encerraram o mês de abril/23 com Ativos de R\$ 156,04 milhões. Em comparação com o mês de janeiro/2023, que foi de R\$ 158,55 milhões, houve uma queda de 1,6%. Na comparação anual (abr/22 – abr/23) houve um incremento de 3,4%.

Os ativos de curto prazo em abril/23, em comparação com abril/22, tiveram aumento de 37,4% enquanto os ativos de longo prazo apresentam uma queda de 4,1%.

<i>Valores em R\$ mil</i>					
CONTA	abr/22	jan/23	abr/23	VAR. 2023	VAR. Anual
Total Circulante	27.191	37.157	37.368	0,6%	37,4%
Total Não-Circulante	123.755	121.391	118.667	(2,2%)	(4,1%)
<b>TOTAL DO ATIVO</b>	<b>150.946</b>	<b>158.547</b>	<b>156.035</b>	<b>(1,6%)</b>	<b>3,4%</b>

Já nas contas do passivo, o total no mês de abril/23 somou R\$ 1,040 bilhões, ou seja, uma queda de 0,4% se comparado com o mês de janeiro/23, que foi de R\$ 1,043 bilhões. Na comparação anual (abr/22 – abr/23), houve um aumento foi de 0,9% no passivo total.

Valores em R\$ mil

CONTA	abr/22	jan/23	abr/23	VAR. 2023	VAR. Anual
Total Circulante	94.312	98.871	96.836	(2,1%)	2,7%
Total Não-Circulante	935.907	945.022	942.474	(0,3%)	0,7%
<b>TOTAL DO PASSIVO</b>	<b>1.030.219</b>	<b>1.043.892</b>	<b>1.039.310</b>	<b>(0,4%)</b>	<b>0,9%</b>

Comparando-se o Ativo Circulante, que apresenta o valor de R\$ 37,36 milhões, com o Passivo Circulante, que é da ordem de R\$ 96,84 milhões, verifica-se que as recuperandas possuem um baixo índice de liquidez financeira, sendo o Passivo Circulante 2,6 vezes maior que o Ativo Circulante.

Ao comparar o Ativo Não Circulante, que apresenta o valor de R\$ 118,67 milhões, com o Passivo Não Circulante, que é da ordem de R\$ 942,47 milhões, sendo o Passivo Não Circulante 7,9 vezes maior que o Ativo Não Circulante.

Já na comparação geral das contas ativas *versus* as contas passivas, verifica-se que, em abril/23, o passivo é superior a 6,7 vezes o total do ativo, demonstrando um alto índice de endividamento.

Valores em R\$ mil

CONTA	abr/22	jan/23	abr/23	VAR. 2023	VAR. Anual
Ativo Total	150.946	158.547	156.035	(1,6%)	3,4%
Passivo Circulante + Exigível a Longo Prazo	1.030.219	1.043.892	1.039.310	(0,4%)	0,9%
<b>ATIVO / PASSIVO</b>	<b>6,8</b>	<b>6,6</b>	<b>6,7</b>	<b>1,2%</b>	<b>(2,4%)</b>

Destaca-se ainda, na composição dos bens, direitos e obrigações envolvendo partes relacionadas, que existem valores cujo resultado consolidado apresenta um saldo a pagar de R\$ 1,26 milhões, conforme demonstrativo a seguir (as transações entre partes relacionadas vem sendo objeto de exame continuado, principalmente para eliminação ou compensação das transações cruzadas).

Valores em R\$ mil

CONTA	ADVANCED	SOROSISTEM	
TECSIS SISTEMAS AVANCADOS	12.950	-	
ADVANCE COMPOSITES - ND	-	127	
<b>EMPRESTIMOS A RECEBER</b>	<b>12.950</b>	<b>127</b>	<b>13.077</b>
UNIPAR PARTICIPACOES S.A.	-	-	
ADVANCED COMPOSITE SOLUÇÕES	-	12.950	
WIND COMPOSITE CESSAO CREDITOS	-	-	
DEBÊNTURES FORNECEDORES LP	-	1.383	
<b>EMPRÉSTIMOS A PAGAR</b>	<b>-</b>	<b>14.334</b>	<b>14.334</b>
<b>SALDO</b>	<b>12.950</b>	<b>(14.207)</b>	<b>(1.256)</b>

Ainda sobre o quadro acima, no tocante aos valores de R\$ 12,95 milhões existentes entre as empresas Adcomp e Sorosistem, as recuperandas entendem que os valores devem ser mantidos, pois se trata de mútuos entre as próprias recuperandas, que estão ativas.

As apurações dos estoques para ajuste dos saldos contábeis, conforme informado pelas recuperandas, apenas o estoque da empresa Adcomp está atualizado. Os estoques da Sorosistem continuam pendentes de apuração. Questionadas constantemente, as recuperandas informam sempre que o inventário e venda da maior parte destes ativos está em estágio avançado de negociação, porém, ainda sem solução. Sendo assim, o estoque da Adcomp foi registrado em abr/23 no total de R\$ 98 mil, já inventariado, enquanto o estoque da Sorosistem, ainda pendente de inventário, apresenta nas demonstrações financeiras o valor R\$ 6,07 milhões.

Valores em R\$ mil

CONTA	abr/22	jan/23	abr/23	VAR. 2023	VAR. Anual
ADCOMP	518	426	98	(76,9%)	(81,0%)
SOROSISTEM	6.067	6.067	6.067	0,0%	0,0%
<b>TOTAL DO PASSIVO</b>	<b>6.584</b>	<b>6.492</b>	<b>6.165</b>	<b>(5,0%)</b>	<b>(6,4%)</b>

### 3.4. Fluxo de Caixa

O fluxo financeiro exibido pelas recuperandas no mês de abril/23 foi positivo em R\$ 123 Mil, tendo encerrado o mês com saldo positivo de R\$ 2,68 milhões.

Considerado o período examinado (4M/23), verifica-se que houve um desencaixe de R\$ 1,26 milhões. Este desencaixe vem sendo coberto pela utilização do limite de Cheque Especial.

Valores em R\$ mil

CONTA	4M-2022	4M-2023	abr/23	%
<b>(=) DISPONÍVEL INICIAL</b>	<b>1.603</b>	<b>2.446</b>	<b>2.557</b>	
Entradas Operacionais Brutas	20.431	11.475	3.405	100,0%
Saídas Operacionais	(10.260)	(4.675)	(1.470)	(43,2%)
Despesas Gerais	(5.269)	(6.751)	(1.502)	(44,1%)
(+/-) Entradas/Saídas Não-Operacionais	(3.743)	(851)	(91)	(2,7%)
(+/-) Total de Atividades Financeiras	(373)	(462)	(219)	(6,4%)
<b>Total Período</b>	<b>785</b>	<b>(1.264)</b>	<b>123</b>	<b>3,6%</b>
(+/-) Limite Especial - Bancos	398	1.499	1	0,0%
<b>(=) DISPONÍVEL FINAL</b>	<b>2.786</b>	<b>2.680</b>	<b>2.680</b>	<b>78,7%</b>

## 4. INFORMAÇÕES COMPLEMENTARES

### 4.1 Assembleia Geral de Credores

No dia 30 de março de 2022, foi instalada a assembleia geral de credores e suspensa por deliberação da maioria dos credores presentes, sendo fixada a nova data para retomada dos trabalhos o dia 28 de abril. A motivação para essa suspensão, foi a possibilidade iminente de definição do procedimento arbitral envolvendo as Recuperandas e as empresas do Grupo GE.

Retomados os trabalhos da assembleia geral de credores no dia 28 de abril, houve novo pedido de suspensão, que foi aprovado pelos credores presentes, sendo agendada a continuação para o dia 08 de junho de 2022, às 11:00 horas. Desta vez, a motivação foi a necessidade de se fazer ajustes no PRJ, em razão do resultado desfavorável às Recuperandas do procedimento arbitral envolvendo a GE Energias Renováveis.

A Assembleia Geral de Credores realizada no dia 08 de junho de 2022, foi instalada e teve nova suspensão por deliberação da maioria dos credores presentes, sendo fixada a nova data de 23 de junho de 2022 para a retomada dos trabalhos. A motivação para essa suspensão, se deu em razão da necessidade de realização de ajustes substanciais no plano originalmente apresentado.

Finalmente, em 23/06/2022, a Assembleia Geral de Credores retomou os trabalhos e por deliberação da maioria dos presentes, segundo os critérios legais, deliberou-se pela aprovação do Plano de Recuperação Judicial consolidado, após o acolhimento de sugestões feitas pelos próprios credores. No dia 17/08/2022, por decisão judicial, o Plano de Recuperação Judicial (PRJ) foi devidamente homologado, com a indicação de condições a serem cumpridas pelas Recuperandas e ainda discutidas nos autos.

### 4.2. Recursos Humanos

Na relação de colaboradores, as Recuperandas fecharam o mês de abril/23 com 231 profissionais, sendo 177 na ADCOMP e 54 na SOROSISTEM, com uma redução de postos de trabalho no ano de 2023 na ordem de 10,1%. Na comparação anual (abr/22 – abr/23), houve uma redução de 9,4%.

Importante mencionar, que na empresa Sorosistem, do total de 54 postos de trabalho, 44 destes estão classificados como “afastados”.

Valores em Quantidade											
FUNCIONÁRIOS	abr/22			jan/23			abr/23			VAR. 2023	VAR. Anual
	CLT	PJ	TOTAL	CLT	PJ	TOTAL	CLT	PJ	TOTAL		
ADCOMP	174	13	<b>187</b>	188	13	<b>201</b>	169	8	<b>177</b>	(11,9%)	(5,3%)
SOROSISTEM	63	5	<b>68</b>	52	4	<b>56</b>	50	4	<b>54</b>	(3,6%)	(20,6%)
<b>TOTAL</b>	<b>237</b>	<b>18</b>	<b>255</b>	<b>240</b>	<b>17</b>	<b>257</b>	<b>219</b>	<b>12</b>	<b>231</b>	(10,1%)	(9,4%)

## 5. CRONOGRAMA PROCESSUAL

DATA	EVENTO	LEI 11.101/05
18/08/21	Distribuição da Inicial	
25/08/21	Publicação do despacho inicial de deferimento do Pedido de Recuperação	Art. 52
25/08/21	Publicação do Edital com a 1ª Relação de Credores, elaborada pelo devedor	Art. 52, §1º e incisos
03/02/22	Publicação no Diário Oficial da juntada do Plano de Recuperação Judicial (PRJ)	Art. 53, parágrafo único
23/11/21	Apresentação da 2ª relação de credores pela administração judicial	Art.7º, parágrafo 2º
24/02/22	Publicação do Edital de Convocação para a votação do PRJ em Assembleia Geral de Credores	Art. 56
30/03/22	Assembleia Geral de Credores instalada e suspensa, com previsão de nova reunião para o próximo dia 23/06/2022.	
23/06/22	Aprovação do Plano de Recuperação Judicial em Assembleia Geral de Credores.	Art. 58
17/08/22	Homologação do Plano de Recuperação Judicial, sob condição resolutiva de apresentação de CND's, a ser cumprida em 90 dias.	
	Pagamento a ser realizado aos credores trabalhistas em até 12 meses.	
17/09/24	Data estimada de encerramento para a fiscalização do cumprimento do Plano de Recuperação Judicial	Art. 61

## 6. CONCLUSÃO

Com base nos documentos acostados aos autos do pedido de recuperação judicial e informações complementares fornecidas diretamente para a administração judicial, o grupo Sorosistem/Tecsis se encontra em atividade, concentrada basicamente na prestação de serviços pela empresa Advanced Composite – Soluções em Materiais Compostos Ltda. (ADCOMP).

No período analisado (4M-2023), verifica-se que as recuperandas apresentaram o prejuízo líquido de R\$ 3,45 milhões, representando 31,4% do faturamento do período (R\$ 10,97 milhões). Tais resultados negativos frequentes alertam para a preocupação sobre um possível soerguimento real das operações.

Este resultado mantém o elevado endividamento entre as contas patrimoniais ativas e passivas, com as obrigações (Passivo) representando 6,7 vezes superior ao total dos bens e direitos (Ativo), mantendo quase o nível de março/22, que foi de 6,8 vezes. Ainda, pelos números apresentados até o momento nos balanços, as recuperandas mantém um cenário com baixos índices de liquidez.

Sobre o inventário dos estoques da empresa Sorosistem, mais precisamente o estoque de Camaçari/BA, as recuperandas somente informam que o inventário e venda da maior parte destes ativos está em estágio avançado de negociação, porém, ainda sem solução, deixando indicação no balanço que não compõe à realidade do estoque atual.

Ainda, sobre o quadro de funcionários, destaca-se que, na empresa Sorosistem, do total de 55 postos de trabalho, há 46 classificados como “afastados”, motivo de esclarecimentos a serem prestados pelas recuperandas.

Comparando-se o faturamento de 2022 com o de 2023, verifica-se que as atividades desenvolvidas pela Adcomp apresentaram queda na prestação de serviços, impactando negativamente na reversão dos prejuízos sequenciais e na retomada.

Registre-se, por oportuno, que às fls. 14.744/14.762 a administração judicial apresentou informações detalhadas sobre o passivo fiscal das recuperandas, observando-se atrasos nos recolhimentos e cancelamento de parcelamentos por falta de pagamento.

Por fim, importante destacar o contido na petição de fls. 15.000/15.004 apresentada pelas recuperandas, prestando as seguintes informações:

- a) Com relação ao passivo fiscal estão adotando providências para a sua regularização, mediante a solicitação de parcelamentos e/ou retomando os pagamentos dos parcelamentos ainda vigentes.
- b) Em razão do desenvolvimento de importante solução técnica de reparo de pás para o mercado eólico, devidamente patenteada, possibilitam a conquista de novo projeto no valor de, aproximadamente, 90MM de Reais.

## 7. ANEXOS

A seguir, são apresentadas as seguintes informações financeiras:

- I. Balanço
- II. Demonstração do Resultado do Exercício (DRE)
- III. Fluxo de Caixa



## I. Balanço

BALANÇO PATRIMONIAL (Valor em R\$ mil)			
CONTA	abr/22	jan/23	abr/23
<b>ATIVO CIRCULANTE</b>			
Caixa e Bancos	2.786	2.723	2.680
Contas a receber de clientes	4.677	4.736	4.731
Adiantamento a fornecedores	2.799	10.837	11.897
Impostos a recuperar	8.585	8.184	8.188
Estoque	6.584	6.492	6.165
Crédito a Coligadas/Sócios CP	634	634	127
Provisão para Créditos Duvidosos	(1.903)	(1.903)	(1.903)
Outros Créditos Correntes	3.029	5.454	5.482
<b>Total Circulante</b>	<b>27.191</b>	<b>37.157</b>	<b>37.368</b>
<b>ATIVO NÃO-CIRCULANTE</b>			
Valores a resgatar	53.717	53.717	53.715
Crédito a Coligadas/Sócios LP	18.322	15.874	12.950
Depósitos Judiciais	346	279	218
Outros Créditos Não-correntes	3.070	3.070	3.070
Realizável Longo Prazo	75.455	72.939	69.953
Imobilizado	141.237	141.411	141.683
(-) Depreciação Acumulada	(92.936)	(92.959)	(92.970)
<b>Total Não-Circulante</b>	<b>123.755</b>	<b>121.391</b>	<b>118.667</b>
<b>TOTAL DO ATIVO</b>	<b>150.946</b>	<b>158.547</b>	<b>156.035</b>
<b>PASSIVO CIRCULANTE</b>			
Fornecedores	25.754	29.666	30.806
Empréstimos / Finan. CP	2.522	5.677	5.453
Adiantamento de Clientes	10.600	5.650	6.008
Impostos a Recolher	14.362	13.581	14.788
Obrigações Trabalhistas	19.143	18.609	19.724
Obrigações Coligadas/Sócios CP	15.083	18.651	12.950
Outras Obrigações CP	6.848	7.038	7.106
<b>Total Circulante</b>	<b>27.191</b>	<b>98.871</b>	<b>96.836</b>
<b>PASSIVO NÃO-CIRCULANTE</b>			
Parcelamentos	17.082	26.057	25.786
Obrigações Coligadas/Sócios LP	3.660	3.660	1.383
Obrigações RJ	889.517	889.517	889.517
Outras Obrigações LP	25.648	25.788	25.788
Exigível Longo Prazo	935.907	945.022	942.474
<b>PATRIMÔNIO LÍQUIDO</b>			
Capital social	470.051	470.051	470.051
Lucro/Prejuízo/acumulados	(1.890.381)	(1.889.313)	(1.889.313)
Resultado do período	382	(1.292)	(9.272)
Reservas	540.904	540.904	540.904
Ajustes	(228)	130	4.355
<b>Total do Patrimônio Líquido</b>	<b>(879.273)</b>	<b>(879.521)</b>	<b>(883.276)</b>
<b>TOTAL DO PASSIVO</b>	<b>150.946</b>	<b>164.371</b>	<b>156.035</b>

## II. Demonstração do Resultado do Exercício (DRE)

DEMONSTRATIVO DE RESULTADO (Valor em R\$ mil)				
CONTA	4M-2022	4M-2023	abr/23	%
<b>RECEITA BRUTA</b>				
(+) Serviços - Mercado Interno	9.444	10.656	2.405	100,0%
(+) Serviços - Mercado Externo	5.481	315	-	0,0%
(+) Vendas Produtos/Mercadorias	982	-	-	0,0%
<b>(=) RECEITA BRUTA</b>	<b>15.907</b>	<b>10.971</b>	<b>2.405</b>	<b>100,0%</b>
(-) Impostos Totais	1.340	1.188	271	11,3%
(-) Descontos/Devoluções	-	96	-	0,0%
<b>(=) TOTAL DEDUÇÕES</b>	<b>1.340</b>	<b>1.284</b>	<b>271</b>	<b>11,3%</b>
<b>(=) RECEITA LÍQUIDA</b>	<b>14.567</b>	<b>9.687</b>	<b>2.135</b>	<b>88,7%</b>
	91,6%	86,0%	88,7%	
(-) Matéria-Prima / Mercadoria	770	574	12	0,5%
(-) Mão de Obra Direta	5.011	6.052	1.515	63,0%
(-) Serviços Técnicos Terceirizados	521	966	211	8,8%
(-) Custo Indireto	2.067	1.415	418	17,4%
<b>(=) TOTAL CUSTO</b>	<b>8.369</b>	<b>9.007</b>	<b>2.157</b>	<b>89,7%</b>
<b>(=) LUCRO BRUTO</b>	<b>6.197</b>	<b>680</b>	<b>(22)</b>	<b>(0,9%)</b>
<b>Margem de Contribuição</b>	<b>39,0%</b>	<b>(19,0%)</b>	<b>(0,9%)</b>	
(-) Pessoal	1.074	739	191	7,9%
(-) Estrutura	97	207	57	2,4%
(-) Serviços prestados Terceiros	302	250	75	3,1%
(-) Comunicação / TI	129	243	80	3,3%
(-) Comercial / Marketing	1.450	282	111	4,6%
(-) Assessoria / Consultoria	752	948	267	11,1%
(-) Administrativas	183	290	59	2,5%
(-) Veículos / Fretes	645	547	105	4,4%
(-) Tributárias	8	9	-	0,0%
(-) Seguros	-	-	-	0,0%
(-) Máquinas/Equipamentos ADM	871	125	87	3,6%
(-) Depreciação / Amortização	4	14	3	0,1%
(-) Indedutíveis	17	155	1	0,0%
<b>(=) TOTAL ADMINISTRATIVO</b>	<b>5.533</b>	<b>3.809</b>	<b>1.035</b>	<b>43,0%</b>
<b>(=) RESULTADO OPERACIONAL</b>	<b>664</b>	<b>(3.129)</b>	<b>(1.057)</b>	<b>(43,9%)</b>
	4,2%	(47,1%)	(43,9%)	
<b>RESULTADOS NÃO OPERACIONAIS</b>				
(+) Receitas financeiras	3	60	9	0,4%
(+) Receitas Não-Operacionais	742	273	71	3,0%
(-) Despesas Financeiras	1.016	619	149	6,2%
(-) Despesas Não-Operacionais	12	33	26	1,1%
<b>(=) TOTAL NÃO OPERACIONAL</b>	<b>(282)</b>	<b>(319)</b>	<b>(95)</b>	<b>(3,9%)</b>
<b>(=) RESULTADO LÍQUIDO</b>	<b>382</b>	<b>(3.448)</b>	<b>(1.152)</b>	
	2,4%	(31,4%)	(47,9%)	

## III. Fluxo de Caixa

FLUXO DE CAIXA (Valor em R\$ mil)				
CONTA	4M-2022	4M-2023	abr/23	%
<b>(=) DISPONÍVEL INICIAL</b>	<b>1.602,85</b>	<b>2.445,53</b>	<b>2.556,75</b>	
ENTRADAS OPERACIONAIS				
(+) Receita de Vendas	20.431	11.475	3.405	100,0%
SAIDAS OPERACIONAIS				
(-) Pagamento de Impostos	(733)	(119)	(4)	(0,1%)
(-) Pagamento de Maquinário/Ferramentari	(1.730)	(273)	(19)	(0,5%)
(-) Pagamento de Serviços Técnicos	(2.719)	(2.054)	(850)	(25,0%)
(-) Pagamento de Despesas de Operação	(5.078)	(2.229)	(598)	(17,6%)
(=) Total Saídas Operacionais	<u>(10.260)</u>	<u>(4.675)</u>	<u>(1.470)</u>	<u>(43,2%)</u>
( = ) Recebimento Líquido	10.171	6.800	1.935	56,8%
SAÍDAS DE DESPESAS GERAIS				
(-) Pessoal	(4.702)	(6.083)	(1.390)	(40,8%)
(-) Estrutura	(174)	(255)	(70)	(2,0%)
(-) Tecnologia	(140)	(146)	(22)	(0,6%)
(-) Comercial/Publicidade	(16)	(11)	-	0,0%
(-) Assessoria/Consultoria	(120)	(52)	(7)	(0,2%)
(-) Administrativas Gerais	(116)	(204)	(14)	(0,4%)
(=) Total Despesas Gerais	<u>(5.269)</u>	<u>(6.751)</u>	<u>(1.502)</u>	<u>(44,1%)</u>
(=) Caixa Operacional	4.902	49	433	12,7%
ENTRADAS/SAÍDAS NÃO OPERACIONAIS				
(-) Despesas Não Operacionais	(3.743)	(851)	(91)	(2,7%)
(=) Entradas/Saídas Não-Operacionais	<u>(3.743)</u>	<u>(851)</u>	<u>(91)</u>	<u>(2,7%)</u>
(=) Caixa Operacional	1.159	(803)	342	10,0%
ATIVIDADES FINANCEIRAS				
(+) Recebimento de Empréstimos	-	(152)	(76)	(2,2%)
(+) Receitas Financeiras	200	-	-	0,0%
(-) Pagamento de Empréstimos	(390)	(152)	-	0,0%
(-) Despesas Financeiras	(178)	(390)	(59)	(1,7%)
(+/-) Transferência entre Contas	-	232	(83)	(2,4%)
( = ) Total de Atividades Financeiras	<u>(368)</u>	<u>(462)</u>	<u>(219)</u>	<u>(6,4%)</u>
<b>(=) Resultado de Caixa Operacional</b>	<b>791</b>	<b>(1.264)</b>	<b>123</b>	<b>3,6%</b>
(+/-) Aplicação - Bancos	(5)	-	-	0,0%
(+/-) Limite Especial - Bancos	398	1.499	1	0,0%
<b>(=) DISPONÍVEL FINAL</b>	<b>2.786</b>	<b>2.680</b>	<b>2.680</b>	