

---

**EXMO. SR. DR. JUIZ DE DIREITO DA 2ª VARA DE FALÊNCIAS E  
RECUPERAÇÕES JUDICIAIS DE SÃO PAULO CAPITAL****Processo nº 1087929-16.2021.8.26.0100*****Relatório Mensal de Atividades – Agosto/2023***

**ADJUD Administradores Judiciais Ltda.**, nomeada como administradora judicial na recuperação judicial da **Sorosistem Materiais Compostos S.A.** e **Advanced Composite – Soluções em Materiais Compostos Ltda.**, por seu representante e por seu advogado que esta subscrevem, vem, com o devido respeito, à presença de V. Exa., atendendo à exigência do artigo 22 da Lei 11.101/2005, encaminhar o presente Relatório Mensal de Atividades do grupo econômico.

2. Importante que se ressalte, uma vez mais, que este relatório foi produzido com base em documentos e informações fornecidos pelas próprias empresas em recuperação judicial, as quais serão, no curso do processo, objeto de verificação ou exame mais aprofundado por parte desta Administradora Judicial. Estes documentos e informações encontram-se à disposição dos interessados junto à administração judicial.

3. Por oportuno, apresenta a administração judicial trecho do relatório relativo à sua conclusão quanto às atividades e à situação econômico-financeira das Recuperandas, como segue:

### **“(…) CONCLUSÃO**

*Com base nos documentos acostados aos autos do pedido de recuperação judicial e informações complementares fornecidas diretamente para a administração judicial, o grupo Sorosistem/Tecsis se encontra em atividade, concentrada basicamente na prestação de serviços pela empresa Advanced Composite – Soluções em Materiais Compostos Ltda. (ADCOMP).*

*No período analisado (6M-2023) verifica-se que as recuperandas apresentaram o prejuízo líquido de R\$ 4,11 milhões, representando 24,5% do faturamento do período (R\$ 16,79 milhões). Tais resultados negativos frequentes alertam para a preocupação sobre um possível soerguimento real das operações.*

*Este resultado mantém o elevado endividamento entre as contas patrimoniais ativas e passivas, com as obrigações (Passivo) representando 6,6 vezes superior ao total dos bens e direitos (Ativo), mantendo o nível de junho/22, que também era de 6,6 vezes. Pelas demonstrações financeiras apresentadas até o momento, as recuperandas mantém um cenário com baixos índices de liquidez.*

*Registre-se que vários assuntos já tratados em reuniões anteriores ainda se encontram pendentes de solução, como os Mútuos entre Sorosistem e Advanced (R\$ 13, 85 milhões), que as recuperandas entendem que os valores sejam mantidos, pois se trata de mútuos entre as próprias recuperandas, um saldo na conta ativa da Sorosistem (1.1.3.01.0100-ADVANCE COMPOSITES) (R\$ 127 mil) e, o estoque de Camaçari (R\$ 6,07 milhões).*

*Comparando-se o faturamento de 2022 com o de 2023, verifica-se que as atividades desenvolvidas pela Adcomp apresentaram queda na prestação de serviços, impactando negativamente na reversão dos prejuízos sequenciais.*

*Consigna-se, por oportuno, que às fls. 14.744/14.762 dos autos, a administração judicial apresentou informações detalhadas sobre o passivo fiscal das recuperandas, observando-se atrasos nos recolhimentos e cancelamento de parcelamentos por falta de pagamento.*

*Por fim, importante destacar o contido na petição de fls. 15.000/15.004 apresentada pelas recuperandas, prestando as seguintes informações:*

- a) Com relação ao passivo fiscal estão adotando providências para a sua regularização, mediante a solicitação de parcelamentos e/ou retomando os pagamentos dos parcelamentos ainda vigentes. Sob este aspecto, em conformidade com a decisão de 23/08/2023, o D. Juízo concedeu um prazo adicional de 90 dias para o saneamento das dívidas, mediante parcelamento ou transação.*
- b) Em razão do desenvolvimento de importante solução técnica de reparo de pás para o mercado eólico, devidamente patenteada, há possibilidades de conquista de um novo projeto no valor de, aproximadamente, R\$ 90 milhões de reais. No tocante a este aspecto, em atendimento à decisão exarada em 23/08/2023, o D. Juízo determinou ao Administrador Judicial que preste informações nos próximos relatórios, a respeito da veracidade destas informações, motivo pelo qual estão sendo providenciados os documentos relativos ao mencionado negócio.”*

4. Registre-se, por fim, que os honorários da administradora judicial referentes aos meses de julho e agosto de 2023 estão pendentes de pagamento.

Termos em que,  
Requer a juntada para os devidos fins.  
São Paulo, 29 de agosto de 2023

**ADJUD Administradores Judiciais Ltda.**  
Vânio Cesar Pickler Aguiar  
p/ Administradora Judicial

**Luiz Gustavo N. Camargo**  
OAB/SP 233.190

## RELATÓRIO MENSAL DE ATIVIDADES

*Agosto / 2023*

### S u m á r i o

<b>1.</b>	<b>INTRODUÇÃO</b>	<b>2</b>
<b>2.</b>	<b>QUADRO SOCIETÁRIO</b>	<b>2</b>
2.1.	Empresas Recuperandas	2
<b>3.</b>	<b>ANÁLISE ECONÔMICO-FINANCEIRA</b>	<b>3</b>
3.1.	Demonstrativo de Resultado	3
3.2.	Resultado	5
3.3.	Ativo e Passivo	6
3.4.	Fluxo de Caixa	8
<b>4.</b>	<b>INFORMAÇÕES COMPLEMENTARES</b>	<b>9</b>
4.1.	AGC – Assembleia Geral de Credores	9
4.2.	Recursos Humanos	9
<b>5.</b>	<b>CRONOGRAMA PROCESSUAL</b>	<b>10</b>
<b>6.</b>	<b>CONCLUSÃO</b>	<b>10</b>
<b>7.</b>	<b>ANEXOS</b>	<b>11</b>
I.	Balanço	12
II.	Demonstrativo de Resultados	13
III.	Fluxo de Caixa	14

## 1. INTRODUÇÃO

O presente Relatório Mensal de Atividades (RMA), pertinente ao mês de agosto de 2023, reúne e analisa as informações econômico-financeiras entregues pelas Recuperandas a esta administração judicial, referente ao mês de **Junho/2023**, conforme determinado às **fls. 4.825/4.829** dos autos principais, em comparação com informações dos últimos relatórios apresentados.

Estão submetidas a este processo de recuperação judicial a **Sorosistem Materiais Compostos S.A.** (antiga Tecsis – Tecnologia e Sistemas Avançados S.A.) - CNPJ 00.469.550/0001-54, e **Advanced Composite – Soluções em Materiais Compostos Ltda.** (ADCOMP) - CNPJ 27.422.151/0001-94.

As atividades das Recuperandas foram objeto de informação no primeiro relatório desta administração judicial (**fls. 5.486/5.505**), consistindo basicamente na fabricação de artefatos e soluções para o setor de energia eólica (**Sorosistem**) e à prestação de serviços de manutenção e reparo de pás eólicas (**Adcomp**).

A partir de janeiro/2022, a contabilidade passou a ser elaborada por equipe interna, para melhor retratar as informações contábeis, bem como evitar a ocorrência de atrasos na sua elaboração. Durante o ano de 2022, ocorreram movimentações de profissionais na equipe contábil, a fim de melhorar a gestão das demonstrações contábeis e das informações econômicas e financeiras.

## 2. QUADRO SOCIETÁRIO

### 2.1. Empresas Recuperandas

O quadro societário da SOROSISTEM está assim composto:

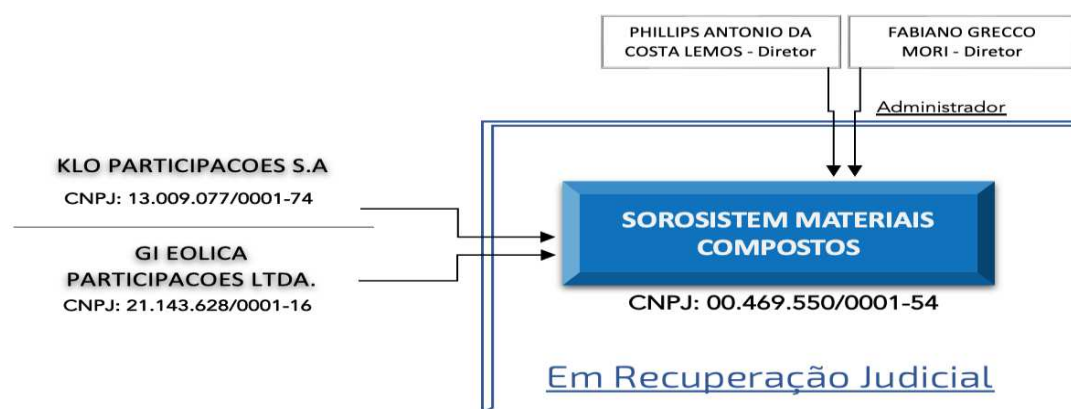

ACIONISTA	CNPJ	%	Valor (R\$)
KLO PARTICIPAÇÕES S/A	13.009.077/0001-74	0,69%	3.201.156,64
G.I. EÓLICA PARTICIPAÇÕES LTDA.	21.143.628/0001-16	99,31%	463.064.144,00
<b>TOTAL AÇÕES</b>		<b>100%</b>	<b>466.265.300,64</b>

O quadro societário da ADVANCED está assim composto:

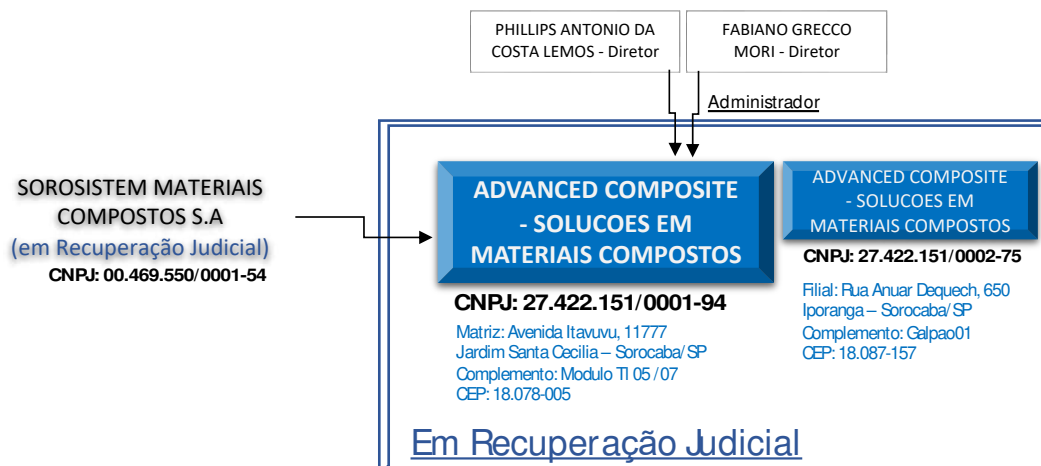

ACIONISTA	CNPJ	%	Valor (R\$)
SOROSISTEM MATERIAIS COMPOSTOS S.A.	00.469.550/0001-54	100,00%	3.785.440,00
<b>TOTAL AÇÕES</b>		<b>100%</b>	<b>3.785.440,00</b>

### 3. ANÁLISE ECONÔMICO-FINANCEIRA

As informações econômico-financeiras contemplam a consolidação das demonstrações das recuperandas SOROSISTEM e ADCOMP, tendo como base os meses de janeiro a junho de 2023 (6M23) e seu comparativo com o mesmo período de 2022 (6M22).

#### 3.1. Demonstrativo de Resultado

O faturamento total no período analisado (6M/23) foi de R\$ 16,79 milhões, uma queda de 32,4% se comparado com o mesmo período de 2022 (6M/22), que foi de 24,82 milhões, mostrando retração no ano de 2023. Em junho/23 o faturamento foi de R\$ 3,30 milhões, uma queda de 0,3% se comparado com o mesmo mês de 2022, que foi de R\$ 3,31 milhões.

Valores em R\$ mil

MÊS/ANO	2022	2023	%
Janeiro	5.609	2.310	-58,8%
Fevereiro	5.097	3.500	-31,3%
Março	1.982	2.756	39,0%
ABRIL	3.218	2.405	-25,3%
MAIO	5.605	2.519	-55,0%
JUNHO	3.309	3.300	-0,3%
<b>TOTAL</b>	<b>24.821</b>	<b>16.791</b>	<b>-32,4%</b>

Os custos operacionais e os impostos no período analisado (6M/23) alcançaram o valor total de R\$ 14,90 milhões, gerando uma margem de contribuição de 11,3% sobre o faturamento. Já em 2022, no mesmo período (6M/22), os custos operacionais e os impostos totalizaram R\$ 15,37 milhões, que geraram uma margem de contribuição de 38,1%.

Atendo-se apenas ao mês de junho/23, verifica-se que o total dos custos operacionais e impostos foi de R\$ 2,15 milhões, ou 65,2% do faturamento do mês (R\$ 3,30 milhões).

Valores em R\$ mil				
CONTA	6M-2022	6M-2023	jun/23	%
Impostos Totais	1.954	1.843	371	11,3%
Descontos/Devoluções	-	96	-	-
Matéria-Prima / Mercadoria	1.816	612	(36)	(1,1%)
Mão de Obra Direta	7.958	8.979	1.374	41,6%
Serviços Técnicos Terceirizados	880	1.216	99	3,0%
Custo Indireto	2.762	2.152	343	10,4%
<b>(=) TOTAL</b>	<b>15.371</b>	<b>14.898</b>	<b>2.151</b>	<b>65,2%</b>
<b>Margem de Contribuição</b>	<b>38,1%</b>	<b>11,3%</b>	<b>34,8%</b>	

As despesas administrativas do período analisado (6M/23) foram de R\$ 5,15 milhões, enquanto no mesmo período do ano de 2022, (6M/22), foram de R\$ 8,80 milhões. Comparando-se as despesas administrativas com o faturamento, constata-se que estas despesas recuaram na proporção de 58,5%, enquanto o faturamento recuou na proporção de 67,6%.

Valores em R\$ mil				
CONTA	6M-2022	6M-2023	jun/23	%
Pessoal	1.489	1.088	165	5,0%
Estrutura	333	294	46	1,4%
Serviços prestados Terceiros	339	346	20	0,6%
Comunicação / TI	212	277	31	0,9%
Comercial / Marketing	1.989	464	99	3,0%
Assessoria / Consultoria	1.538	1.212	157	4,7%
Administrativas	299	443	35	1,1%
Veículos / Fretes	1.182	620	110	3,3%
Tributárias	45	1	0	0,0%
Máquinas/Equipam. ADM	1.338	215	27	0,8%
Depreciação / Amortização	4	21	3	0,1%
Indedutíveis	17	169	-	-
<b>TOTAL</b>	<b>8.797</b>	<b>5.148</b>	<b>691</b>	<b>20,9%</b>

Considerando apenas o mês de junho/23, as despesas administrativas foram de R\$ 691 mil, representando 20,9% do faturamento do mês (R\$ 3,30 milhões).

As receitas e despesas financeiras líquidas do período (6M/23) foram negativas em R\$ 1,03 milhões e, no mesmo período de 2022 (6M/22), foram negativas em R\$ 452 mil. Apenas no mês de junho/23, o resultado financeiro líquido foi negativo de R\$ 274 mil, representando 8,3% do faturamento (R\$ 3,30 milhões).

Os resultados não operacionais no período (6M/23) ficaram positivos, representados por recuperações de despesas e venda de ativo, no valor total de R\$ 174 mil.

Valores em R\$ mil				
CONTA	6M-2022	6M-2023	jun/23	%
Receita financeira	317	64	2	0,1%
Despesa Financeira	1.438	1.089	276	8,4%
Receita Não-Operacional	769	306	-	-
Despesa Não-Operacional	30	132	31	1,0%
<b>TOTAL</b>	<b>(382)</b>	<b>(851)</b>	<b>(305)</b>	<b>(9,2%)</b>

Ainda, sobre as contas financeiras, o quadro seguinte mostra que os juros bancários foram responsáveis por 74,9% do total das despesas financeiras

Valores em R\$ mil				
CONTA	DESCRIÇÃO	ADCOMP	SOROSISTEM	%
5.1.1.01.0001	DESPESAS BANCARIAS	58,01	0,57	5,4%
5.1.1.01.0003	IOF	36,94	-	3,4%
5.1.1.01.0004	MULTA S/ IMPOSTOS	11,40	6,01	1,6%
5.1.1.01.0005	JUROS S/ IMPOSTOS	8,82	-	0,8%
5.1.1.01.0006	VARIACAO CAMBIAL PASSIVA	24,65	-	2,3%
5.1.1.01.0007	JUROS BANCARIOS	815,58	0,00	74,9%
5.1.1.01.0008	DESCONTOS CONCEDIDOS	48,08	-	4,4%
5.1.1.01.0010	JUROS E MULTA	72,19	6,55	7,2%
<b>TOTAL</b>		<b>1.075,67</b>	<b>13,13</b>	<b>100,0%</b>

### 3.2. Resultado

As recuperandas encerraram o período de janeiro a junho de 2023 (6M/23) com prejuízo de R\$ 4,11 milhões, ou 24,5% sobre o faturamento do período (R\$ 16,79 milhões). Em 2022, no mesmo período (6M/22), o resultado foi positivo de R\$ 271 mil.

Atendo-se apenas ao mês de junho/23, o resultado líquido foi positivo em R\$ 153 mil, ou 4,6% sobre o faturamento do mês (R\$ 3,30 milhões).



Valores em R\$ mil

CONTA	6M-2022	6M-2023	jun/23	%
(+) Faturamento	24.821	16.791	3.300	100,0%
(-) Deduções	1.954	1.939	371	11,3%
Custo Operacional	13.416	12.959	1.779	53,9%
Despesas Administrativas	8.797	5.148	691	20,9%
<b>(=) RESULTADO OPERACIONAL</b>	<b>653</b>	<b>(3.255)</b>	<b>459</b>	13,9%
Resultado Não-Operacional	(382)	(851)	(305)	(9,2%)
<b>(=) RESULTADO LÍQUIDO</b>	<b>271</b>	<b>(4.106)</b>	<b>153</b>	
	1,1%	(24,5%)	4,6%	

### 3.3. Contas do Ativo e Passivo

As recuperandas encerraram o mês de junho/23 com Ativos de R\$ 157,42 milhões. Em comparação com janeiro/2023, que foi de R\$ 158,55 milhões, houve uma queda de 0,7%. Na comparação anual (junho/22 – junho/23) houve um incremento de 0,9%.

Os ativos de curto prazo em junho/23, em comparação com junho/22, tiveram aumento de 4,3% enquanto os ativos de longo prazo apresentaram variação negativa de apenas 0,2%.

Valores em R\$ mil

CONTA	jun/22	jan/23	jun/23	VAR. 2023	VAR. Anual
Total Circulante	36.634	37.157	38.227	2,9%	4,3%
Total Não-Circulante	119.426	121.391	119.189	(1,8%)	(0,2%)
<b>TOTAL DO ATIVO</b>	<b>156.060</b>	<b>158.547</b>	<b>157.417</b>	(0,7%)	0,9%

Já nas contas do passivo, o mês de junho/23 totalizou R\$ 1,042 bilhões, ou seja, uma queda de 0,1% se comparado com o mês de janeiro/23, que foi de R\$ 1,044 bilhões. Na comparação anual (junho/22 – junho/23), houve um aumento de 0,7% no passivo total.

Valores em R\$ mil

CONTA	jun/22	jan/23	jun/23	VAR. 2023	VAR. Anual
Total Circulante	95.770	98.871	97.808	(1,1%)	2,1%
Total Não-Circulante	939.787	945.022	944.614	(0,0%)	0,5%
<b>TOTAL DO PASSIVO</b>	<b>1.035.557</b>	<b>1.043.892</b>	<b>1.042.422</b>	(0,1%)	0,7%

Ainda, comparando-se o Ativo Circulante, que apresentou o valor de R\$ 38,23 milhões, com o Passivo Circulante, que foi de R\$ 97,81 milhões, verifica-se que as recuperandas possuem um baixo índice de liquidez financeira, sendo o Passivo Circulante 2,6 vezes maior que o Ativo Circulante.

Ao comparar o Ativo Não Circulante, que apresenta o valor de R\$ 119,19 milhões, com o Passivo Não Circulante, que é da ordem de R\$ 944,61 milhões, o Passivo Não Circulante é 7,9 vezes maior que o Ativo Não Circulante.

Já na comparação geral das contas ativas *versus* as contas passivas, verifica-se que, em junho/23, o passivo é superior a 6,6 vezes o total do ativo, permanecendo um alto índice de endividamento das recuperandas.

Valores em R\$ mil

CONTA	jun/22	jan/23	jun/23	VAR. 2023	VAR. Anual
Ativo Total	156.060	158.547	157.417	(0,7%)	0,9%
Passivo Circulante + Exigível a Longo Prazo	1.035.557	1.043.892	1.042.422	(0,1%)	0,7%
<b>ATIVO / PASSIVO</b>	<b>6,6</b>	<b>6,6</b>	<b>6,6</b>	0,6%	(0,2%)

Destaca-se ainda, na composição dos bens, direitos e obrigações envolvendo partes relacionadas, a existência de valores cujo resultado consolidado apresenta um saldo a pagar de R\$ 1,26 milhões, conforme demonstrativo a seguir (as transações entre partes relacionadas vem sendo objeto de exame continuado, principalmente para eliminação ou compensação das transações cruzadas).

Valores em R\$ mil

CONTA	ADVANCED	SOROSISTEM	
TECSIS SISTEMAS AVANÇADOS	13.584	-	
ADVANCE COMPOSITES - ND	-	127	
<b>EMPRESTIMOS A RECEBER</b>	<b>13.584</b>	<b>127</b>	<b>13.711</b>
ADVANCED COMPOSITE SOLUÇÕES	-	13.584	
DEBÊNTURES FORNECEDORES LP	-	1.383	
<b>EMPRÉSTIMOS A PAGAR</b>	<b>-</b>	<b>14.968</b>	<b>14.968</b>
<b>SALDO</b>	<b>13.584</b>	<b>(14.841)</b>	<b>(1.256)</b>

Ainda, sobre o quadro acima, no tocante aos valores de R\$ 13,33 milhões existentes entre as empresas Adcomp e Sorosistem, as recuperandas entendem que os valores devem ser mantidos, pois se trata de mútuos entre as próprias recuperandas, que estão ativas.

No tocante ao saldo apresentado na conta de Debêntures Fornecedores LP, no valor de R\$ 1.383 Mil, foi solicitado para as recuperandas que apresentem os documentos pertinentes ao referido saldo para exame, inclusive, para confirmar a sua classificação como transações entre partes relacionadas, uma vez que a rubrica contábil indica responsabilidade junto à fornecedores, mas até o momento não foram prestadas estas informações.

Com relação as apurações dos estoques para ajuste dos saldos contábeis, conforme informado pelas recuperandas, apenas o estoque da empresa Adcomp está atualizado. Os estoques da Sorosistem continuam pendentes de apuração e ainda sem um retorno definitivo sobre o andamento do processo deste inventário.

Sendo assim, o estoque da Adcomp foi registrado em junho/23 no total de R\$ 347 mil, já inventariado, enquanto o estoque da Sorosistem, pendente de inventário, apresentou nas demonstrações financeiras o valor R\$ 6,07 milhões.

Valores em R\$ mil

CONTA	jun/22	jan/23	jun/23	VAR. 2023	VAR. Anual
ADCOMP	1.005	426	347	(18,5%)	(65,5%)
SOROSISTEM	6.067	6.067	6.067	0,0%	0,0%
<b>TOTAL DO PASSIVO</b>	<b>7.072</b>	<b>6.492</b>	<b>6.414</b>	<b>(1,2%)</b>	<b>(9,3%)</b>

### 3.4. Fluxo de Caixa

O fluxo de caixa no mês de junho/2023 apresentou uma elevação de R\$ 712 Mil, tendo iniciado o período com saldo de R\$ 1,971 milhões e encerrado o mês com saldo de R\$ 2,683 milhões.

Neste período, a rubrica contábil que registra os empréstimos, representados pela utilização dos limites de Cheques Especiais, apresentou uma elevação de R\$ 1,422 milhões, demonstrando que ocorreu um desencaixe nas atividades das recuperandas da ordem de R\$ 710 Mil.

Valores em R\$ mil

CONTA	6M-2022	6M-2023	jun/23	%
<b>(=) DISPONÍVEL INICIAL</b>	<b>1.603</b>	<b>2.446</b>	<b>1.971</b>	
Entradas Operacionais Brutas	27.097	16.025	2.065	100,0%
Saídas Operacionais	(15.035)	(7.101)	(1.022)	(49,5%)
Despesas Gerais	(9.491)	(9.483)	(1.308)	(63,3%)
(+/-) Entradas/Saídas Não-Operacionais	(3.944)	(1.162)	(142)	(6,9%)
(+/-) Total de Atividades Financeiras	(622)	459	1.117	54,1%
<b>Total Período</b>	<b>(1.994)</b>	<b>(1.262)</b>	<b>711</b>	<b>34,4%</b>
(+/-) Limite Especial - Bancos	1.491	1.499	2	0,1%
<b>(=) DISPONÍVEL FINAL</b>	<b>1.100</b>	<b>2.683</b>	<b>2.683</b>	<b>129,9%</b>

## 4. INFORMAÇÕES COMPLEMENTARES

### 4.1 Assembleia Geral de Credores

No dia 30 de março de 2022, foi instalada a assembleia geral de credores e suspensa por deliberação da maioria dos credores presentes, sendo fixada a nova data para retomada dos trabalhos o dia 28 de abril. A motivação para essa suspensão, foi a possibilidade iminente de definição do procedimento arbitral envolvendo as Recuperandas e as empresas do Grupo GE.

Retomados os trabalhos da assembleia geral de credores no dia 28 de abril, houve novo pedido de suspensão, que foi aprovado pelos credores presentes, sendo agendada a continuação para o dia 08 de junho de 2022, às 11:00 horas. Desta vez, a motivação foi a necessidade de se fazer ajustes no PRJ, em razão do resultado desfavorável às Recuperandas do procedimento arbitral envolvendo a GE Energias Renováveis.

A Assembleia Geral de Credores realizada no dia 08 de junho de 2022, foi instalada e teve nova suspensão por deliberação da maioria dos credores presentes, sendo fixada a nova data de 23 de junho de 2022 para a retomada dos trabalhos. A motivação para essa suspensão, se deu em razão da necessidade de realização de ajustes substanciais no plano originalmente apresentado.

Finalmente, em 23/06/2022, a Assembleia Geral de Credores retomou os trabalhos e por deliberação da maioria dos presentes, segundo os critérios legais, deliberou-se pela aprovação do Plano de Recuperação Judicial consolidado, após o acolhimento de sugestões feitas pelos próprios credores. No dia 17/08/2022, por decisão judicial, o Plano de Recuperação Judicial (PRJ) foi devidamente homologado, com a indicação de condições a serem cumpridas pelas Recuperandas e ainda discutidas nos autos.

Recentemente, por decisão proferida às fls. 15.109/15.112 dos autos principais, diante da indicação pela administradora judicial de que o passivo fiscal não estava equacionado, o MM. Juízo concedeu um prazo adicional de 90 dias para regularização.

### 4.2. Recursos Humanos

Na relação de colaboradores, as Recuperandas fecharam o mês de junho/23 com 211 profissionais, sendo 161 na ADCOMP e 50 na SOROSISTEM, com uma redução de postos de trabalho no ano de 2023 na ordem de 17,9%. Na comparação anual (junho/22 – junho/23), houve uma redução de 16,3%.

Importante mencionar que do total de 211 profissionais, há “*funcionários afastados*”, sendo 2 na ADCOMP e 44 na SOROSISTEM, ou seja, na Sorosistem, quase todos os profissionais estão afastados.

Valores em Quantidade											
FUNCIONÁRIOS	jun/22			jan/23			jun/23			VAR. 2023	VAR. Anual
	CLT	PJ	TOTAL	CLT	PJ	TOTAL	CLT	PJ	TOTAL		
ADCOMP	184	11	<b>195</b>	188	13	<b>201</b>	153	8	<b>161</b>	(19,9%)	(17,4%)
SOROSISTEM	53	4	<b>57</b>	52	4	<b>56</b>	47	3	<b>50</b>	(10,7%)	(12,3%)
<b>TOTAL</b>	<b>237</b>	<b>15</b>	<b>252</b>	<b>240</b>	<b>17</b>	<b>257</b>	<b>200</b>	<b>11</b>	<b>211</b>	(17,9%)	(16,3%)

## 5. CRONOGRAMA PROCESSUAL

DATA	EVENTO	LEI 11.101/05
18/08/21	Distribuição da Inicial	
25/08/21	Publicação do despacho inicial de deferimento do Pedido de Recuperação	Art. 52
25/08/21	Publicação do Edital com a 1ª Relação de Credores, elaborada pelo devedor	Art. 52, §1º e incisos
03/02/22	Publicação no Diário Oficial da juntada do Plano de Recuperação Judicial (PRJ)	Art. 53, parágrafo único
23/11/21	Apresentação da 2ª relação de credores pela administração judicial	Art.7º, parágrafo 2º
24/02/22	Publicação do Edital de Convocação para a votação do PRJ em Assembleia Geral de Credores	Art. 56
30/03/22	Assembleia Geral de Credores instalada e suspensa, com previsão de nova reunião para o próximo dia 23/06/2022.	
23/06/22	Aprovação do Plano de Recuperação Judicial em Assembleia Geral de Credores.	Art. 58
17/08/22	Homologação do Plano de Recuperação Judicial, sob condição resolutiva de apresentação de CND's, a ser cumprida em 90 dias.	
	Pagamento a ser realizado aos credores trabalhistas em até 12 meses.	
17/09/24	Data estimada de encerramento para a fiscalização do cumprimento do Plano de Recuperação Judicial	Art. 61

## 6. CONCLUSÃO

Com base nos documentos acostados aos autos do pedido de recuperação judicial e informações complementares fornecidas diretamente para a administração judicial, o grupo Sorosistem/Tecsis se encontra em atividade, concentrada basicamente na prestação de serviços pela empresa Advanced Composite – Soluções em Materiais Compostos Ltda. (ADCOMP).

No período analisado (6M-2023) verifica-se que as recuperandas apresentaram o prejuízo líquido de R\$ 4,11 milhões, representando 24,5% do faturamento do período (R\$ 16,79 milhões). Tais resultados negativos frequentes alertam para a preocupação sobre um possível soerguimento real das operações.

Este resultado mantém o elevado endividamento entre as contas patrimoniais ativas e passivas, com as obrigações (Passivo) representando 6,6 vezes superior ao total dos bens e direitos (Ativo), mantendo o nível de junho/22, que também era de 6,6 vezes. Pelas demonstrações financeiras apresentadas até o momento, as recuperandas mantém um cenário com baixos índices de liquidez.

Registre-se que vários assuntos já tratados em reuniões anteriores ainda se encontram pendentes de solução, como os Mútuos entre Sorosistem e Advanced (R\$ 13, 85 milhões), que as recuperandas entendem que os valores sejam mantidos, pois se trata de mútuos entre as próprias recuperandas, um saldo na conta ativa da Sorosistem (1.1.3.01.0100-ADVANCE COMPOSITES) (R\$ 127 mil) e, o estoque de Camaçari (R\$ 6,07 milhões).

Comparando-se o faturamento de 2022 com o de 2023, verifica-se que as atividades desenvolvidas pela Adcomp apresentaram queda na prestação de serviços, impactando negativamente na reversão dos prejuízos sequenciais.

Consigna-se, por oportuno, que às fls. 14.744/14.762 dos autos, a administração judicial apresentou informações detalhadas sobre o passivo fiscal das recuperandas, observando-se atrasos nos recolhimentos e cancelamento de parcelamentos por falta de pagamento.

Por fim, importante destacar o contido na petição de fls. 15.000/15.004 apresentada pelas recuperandas, prestando as seguintes informações:

- a) Com relação ao passivo fiscal estão adotando providências para a sua regularização, mediante a solicitação de reparcelamentos e/ou retomando os pagamentos dos parcelamentos ainda vigentes. Sob este aspecto, em conformidade com a decisão de 23/08/2023, o D. Juízo concedeu um prazo adicional de 90 dias para o saneamento das dívidas, mediante parcelamento ou transação.
- b) Em razão do desenvolvimento de importante solução técnica de reparo de pás para o mercado eólico, devidamente patenteada, há possibilidades de conquista de um novo projeto no valor de, aproximadamente, R\$ 90 milhões de reais. No tocante a este aspecto, em atendimento à decisão exarada em 23/08/2023, o D. Juízo determinou ao administrador judicial que preste informações nos próximos relatórios, a respeito da veracidade destas informações, motivo pelo qual estão sendo providenciados os documentos relativos ao mencionado negócio.

## 7. ANEXOS

A seguir, são apresentadas as seguintes informações financeiras:

- I. Balanço
- II. Demonstração do Resultado do Exercício (DRE)
- III. Fluxo de Caixa

## I. Balanço

BALANÇO PATRIMONIAL (Valor em R\$ mil)			
CONTA	jun/22	jan/23	jun/23
<b>ATIVO CIRCULANTE</b>			
Caixa e Bancos	1.100	2.723	2.683
Contas a receber de clientes	6.832	4.736	5.201
Adiantamento a fornecedores	8.493	10.837	12.062
Impostos a recuperar	8.878	8.184	8.190
Estoque	7.072	6.492	6.414
Crédito a Coligadas/Sócios CP	634	634	127
Provisão para Créditos Duvidosos	(1.903)	(1.903)	(1.903)
Outros Créditos Correntes	5.528	5.454	5.454
<b>Total Circulante</b>	<b>36.634</b>	<b>37.157</b>	<b>38.227</b>
<b>ATIVO NÃO-CIRCULANTE</b>	-	-	-
Valores a resgatar	53.717	53.717	53.715
Crédito a Coligadas/Sócios LP	14.020	15.874	13.584
Depósitos Judiciais	317	279	218
Outros Créditos Não-correntes	3.070	3.070	3.070
Realizável Longo Prazo	71.124	72.939	70.587
Imobilizado	141.238	141.411	141.579
( - ) Depreciação Acumulada	(92.936)	(92.959)	(92.976)
<b>Total Não-Circulante</b>	<b>119.426</b>	<b>121.391</b>	<b>119.189</b>
<b>TOTAL DO ATIVO</b>	<b>156.060</b>	<b>158.547</b>	<b>157.417</b>
<b>PASSIVO CIRCULANTE</b>	-	-	-
Fornecedores	27.812	29.666	31.682
Empréstimos / Finan. CP	3.663	5.677	7.099
Adiantamento de Clientes	10.600	5.650	4.681
Impostos a Recolher	14.751	13.581	14.213
Obrigações Trabalhistas	15.689	18.609	19.501
Obrigações Coligadas/Sócios CP	16.407	18.651	13.584
Outras Obrigações CP	6.848	7.038	7.047
<b>Total Circulante</b>	<b>36.634</b>	<b>98.871</b>	<b>97.808</b>
<b>PASSIVO NÃO-CIRCULANTE</b>	-	-	-
Parcelamentos	13.363	26.057	28.065
Obrigações Coligadas/Sócios LP	3.660	3.660	1.383
Obrigações RJ	889.517	889.517	889.517
Outras Obrigações LP	25.648	25.788	25.648
Exigível Longo Prazo	939.787	945.022	944.614
<b>PATRIMÔNIO LÍQUIDO</b>	-	-	-
Capital social	470.051	470.051	470.051
Lucro/Prejuízo/acumulados	(1.890.381)	(1.889.313)	(1.889.313)
Resultado do período	271	(7.116)	(9.930)
Reservas	540.904	540.904	540.904
Ajustes	(341)	130	3.284
<b>Total do Patrimônio Líquido</b>	<b>(879.497)</b>	<b>(885.345)</b>	<b>(885.005)</b>
<b>TOTAL DO PASSIVO</b>	<b>156.060</b>	<b>158.547</b>	<b>157.417</b>

## II. Demonstração do Resultado do Exercício (DRE)

DEMONSTRATIVO DE RESULTADO (Valor em R\$ mil)				
CONTA	6M-2022	6M-2023	jun/23	%
<b>RECEITA BRUTA</b>				
( + ) Serviços - Mercado Interno	14.635	16.476	3.300	100,0%
( + ) Serviços - Mercado Externo	8.879	315	-	0,0%
( + ) Vendas Produtos/Mercadorias	1.307	-	-	0,0%
<b>( = ) RECEITA BRUTA</b>	<b>24.821</b>	<b>16.791</b>	<b>3.300</b>	<b>100,0%</b>
( - ) Impostos Totais	1.954	1.843	371	11,3%
( - ) Descontos/Devoluções	-	96	-	0,0%
<b>( = ) TOTAL DEDUÇÕES</b>	<b>1.954</b>	<b>1.939</b>	<b>371</b>	<b>11,3%</b>
<b>( = ) RECEITA LÍQUIDA</b>	<b>22.867</b>	<b>14.852</b>	<b>2.929</b>	<b>88,7%</b>
	92,1%	88,5%	88,7%	
( - ) Matéria-Prima / Mercadoria	1.816	612	(36)	(1,1%)
( - ) Mão de Obra Direta	7.958	8.979	1.374	41,6%
( - ) Serviços Técnicos Terceirizados	880	1.216	99	3,0%
( - ) Custo Indireto	2.762	2.152	343	10,4%
<b>( = ) TOTAL CUSTO</b>	<b>13.416</b>	<b>12.959</b>	<b>1.779</b>	<b>53,9%</b>
<b>( = ) LUCRO BRUTO</b>	<b>9.450</b>	<b>1.893</b>	<b>1.150</b>	<b>34,8%</b>
<b>Margem de Contribuição</b>	<b>38,1%</b>	<b>11,3%</b>	<b>34,8%</b>	
( - ) Pessoal	1.489	1.088	165	5,0%
( - ) Estrutura	333	294	46	1,4%
( - ) Serviços prestados Terceiros	339	346	20	0,6%
( - ) Comunicação / TI	212	277	31	0,9%
( - ) Comercial / Marketing	1.989	464	99	3,0%
( - ) Assessoria / Consultoria	1.538	1.212	157	4,7%
( - ) Administrativas	299	443	35	1,1%
( - ) Veículos / Fretes	1.182	620	110	3,3%
( - ) Tributárias	45	1	0	0,0%
( - ) Seguros	11	-	-	0,0%
( - ) Máquinas/Equipamentos ADM	1.338	215	27	0,8%
( - ) Depreciação / Amortização	4	21	3	0,1%
( - ) Indedutíveis	17	169	-	0,0%
<b>( = ) TOTAL ADMINISTRATIVO</b>	<b>8.797</b>	<b>5.148</b>	<b>691</b>	<b>20,9%</b>
<b>( = ) RESULTADO OPERACIONAL</b>	<b>653</b>	<b>(3.255)</b>	<b>459</b>	<b>13,9%</b>
	2,6%	(19,4%)	13,9%	
<b>RESULTADOS NÃO OPERACIONAIS</b>				
( + ) Receita financeira	317	64	2	0,1%
( - ) Despesas Financeiras	769	1.089	276	8,4%
( + ) Receitas Não-Operacionais	1.438	306	-	0,0%
( - ) Despesas Não-Operacionais	30	132	31	1,0%
<b>( = ) TOTAL NÃO OPERACIONAL</b>	<b>(382)</b>	<b>(851)</b>	<b>(305)</b>	<b>(9,2%)</b>
<b>( = ) RESULTADO LÍQUIDO</b>	<b>271</b>	<b>(4.106)</b>	<b>153</b>	
	1,1%	(24,5%)	4,6%	



## III. Fluxo de Caixa

FLUXO DE CAIXA (Valor em R\$ mil)				
CONTA	6M-2022	6M-2023	jun/23	%
<b>(=) DISPONÍVEL INICIAL</b>	<b>1.602,85</b>	<b>2.445,53</b>	<b>1.970,61</b>	
ENTRADAS OPERACIONAIS				
(+) Receita de Vendas	27.097	16.025	2.065	100,0%
SAÍDAS OPERACIONAIS				
(-) Pagamento de Impostos	(766)	(211)	(11)	(0,5%)
(-) Pagamento de Maquinário/Ferramentaria	(2.292)	(420)	(55)	(2,7%)
(-) Pagamento de Serviços Técnicos	(4.805)	(3.131)	(431)	(20,9%)
(-) Pagamento de Despesas de Operação	(7.171)	(3.339)	(525)	(25,4%)
<u>(=) Total Saídas Operacionais</u>	<u>(15.035)</u>	<u>(7.101)</u>	<u>(1.022)</u>	<u>(49,5%)</u>
( = ) Recebimento Líquido	12.062	8.924	1.043	50,5%
SAÍDAS DE DESPESAS GERAIS				
(-) Pessoal	(8.508)	(8.446)	(1.090)	(52,8%)
(-) Estrutura	(315)	(466)	(152)	(7,4%)
(-) Tecnologia	(255)	(221)	(21)	(1,0%)
(-) Comercial/Publicidade	(21)	(19)	(3)	(0,1%)
(-) Assessoria/Consultoria	(230)	(89)	(21)	(1,0%)
(-) Administrativas Gerais	(162)	(230)	(8)	(0,4%)
(-) Seguros	-	(12)	(12)	(0,6%)
<u>(=) Total Despesas Gerais</u>	<u>(9.491)</u>	<u>(9.483)</u>	<u>(1.308)</u>	<u>(63,3%)</u>
(=) Caixa Operacional	2.571	(559)	(265)	(12,8%)
ENTRADAS/SAÍDAS NÃO OPERACIONAIS				
(+) Receitas Não Operacionais	472	-	-	0,0%
(-) Despesas Não Operacionais	(4.416)	(1.162)	(142)	(6,9%)
<u>(=) Entradas/Saídas Não-Operacionais</u>	<u>(3.944)</u>	<u>(1.162)</u>	<u>(142)</u>	<u>(6,9%)</u>
(=) Caixa Operacional	(1.373)	(1.721)	(407)	(19,7%)
ATIVIDADES FINANCEIRAS				
(+) Recebimento de Empréstimos	470	1.221	1.221	59,1%
(-) Pagamento de Empréstimos	(485)	(457)	(76)	(3,7%)
(-) Despesas Financeiras	(759)	(656)	(126)	(6,1%)
(+/-) Transferência entre Contas	-	350	98	4,8%
<u>( = ) Total de Atividades Financeiras</u>	<u>(630)</u>	<u>459</u>	<u>1.117</u>	<u>54,1%</u>
<b>(=) Resultado de Caixa Operacional</b>	<b>(2.003)</b>	<b>(1.262)</b>	<b>711</b>	<b>34,4%</b>
(+/-) Aplicação - Bancos	8	-	-	0,0%
(+/-) Limite Especial - Bancos	1.491	1.499	2	0,1%
<b>(=) DISPONÍVEL FINAL</b>	<b>1.100</b>	<b>2.683</b>	<b>2.683</b>	